RODOVIA

Divulgada nova previsão de leilão para concessão da BR-280 entre Mafra e São Francisco do Sul

Página 4



ROBSON KOMOCHENA

Rio Negro, Campo do Tenente, Mafra e Itaiópolis

SEXTA-FEIRA
23 DE OUTUBRO DE 2026
ANO 8 | EDIÇÃO 396 | DISTRIBUIÇÃO GRATUITA

riomafra mix

ESPORTE



DIVULGAÇÃO

Corre Riomafra já tem datas e temas definidos para as próximas seis edições; confira

Página 4

OPORTUNIDADE

Concurso com 500 vagas e remuneração de R$ 8,5 mil é lançado para a Polícia Militar

Página 3

POLICIAL

Polícia Civil de Mafra vai à Bahia e realiza prisão em investigação de extorsão

Página 7

RECONHECIMENTO

Lojista de Rio Negro conquista primeiro lugar em prêmio para mulheres empreendedoras



ROBSON KOMOCHENA

Premiação foi disputa entre participantes de Curitiba e de outros 12 municípios da Região Metropolitana.

Página 5

balanços, editais, súmulas e todos os tipos de atos oficiais

Diariamente na plataforma digital
e **todas as sextas-feiras** na edição impressa.

(47) 99157-7017 comercial@rmix.com.br

riomafra mix



ROBSON KOMOCHENA



robson@rmix.com.br

Acompanhe a versão online da coluna através do QR Code

Biblioteca de Rio Negro celebra 100 anos com homenagens e apresentações culturais

Solenidade começa às 19 horas na Biblioteca Professor Venceslau Muniz, programação é aberta à população.



DIVULGAÇÃO

A Biblioteca Pública Municipal Professor Venceslau Muniz, de Rio Negro, vai celebrar seus 100 anos de história com uma solenidade nesta sexta-feira (23). O evento começa às 19 horas, na sede da instituição, na Rua Getúlio Vargas, nº 680, no Centro, e toda a população está convidada.

A programação inclui a apresentação do histórico da biblioteca, atividades culturais, exposição e homenagens. A proposta é resgatar a trajetória da instituição e reconhecer as pessoas que contribuíram para sua manutenção e crescimento ao longo de um século.

Criada em 18 de outubro de 1926, por meio da Lei nº 294, a biblioteca funcionou em diferentes endereços. Em 1979, passou a atender na Rua Comendador Franco, quando recebeu oficialmente o nome de Professor Venceslau Muniz. A instituição também permaneceu por muitos anos no bairro Bom Jesus.

A mudança para o endereço atual ocorreu em 2001. Em 15 de novembro daquele ano, foi inaugurado o Centro de Cultura Agostinho Paizani Filho, que abriga a biblioteca.

Atualmente, o acervo reúne aproximadamente 30 mil livros. Ao longo dos cem anos, a instituição contou com o apoio da comunidade e o trabalho de servidores para ampliar o acesso à leitura e contribuir com a formação de diferentes gerações de moradores de Rio Negro.

MOTORISTAS

A Comissão de Assuntos Sociais pode votar o Projeto de Lei 485/2020, que visa dar mais segurança a motoristas e usuários de aplicativo. O texto altera a Lei 12.587/2012, referente à Política Nacional de Mobilidade Urbana, e estabelece novas obrigações para as empresas do setor.Entre as medidas previstas na proposta, os motoristas de aplicativo poderão recusar corridas para terceiros. Nesses casos, a plataforma deverá exigir a apresentação de documento de identificação do passageiro no ato da solicitação e enviar as informações ao condutor antes do início do trajeto. O projeto também determina a proibição da cobrança em dinheiro feita diretamente ao motorista, tornando obrigatório o uso de pagamento remoto pelas plataformas.

CARTAZES POLÍTICOS

Cartazes anônimos contra Flávio Bolsonaro (PL) apareceram colados em pontos de ônibus de Rio Negro e Mafra neste final de semana, a sete dias do segundo turno.

Em Mafra, os registros ocorreram na área central. Uma imagem, na rua Felipe Schmidt, mostra um dos cartazes ainda colado, com uma mensagem que atribui ao candidato uma posição favorável ao aumento da idade mínima para aposentadoria.

O material não apresenta identificação de partido, CNPJ ou tiragem. Não há informação sobre quem colocou os cartazes.

Em Rio Negro, o secretário de Planejamento, Geovan da Silva, gravou um vídeo criticando a colocação do material em um ponto de ônibus na rua XV de Novembro.

Na gravação, ele atribui a ação a pessoas ligadas à esquerda e reclama que um trabalhador precisará deixar suas atividades habituais para limpar o patrimônio público.

"É inadmissível esse ato de vandalismo que eles fazem em nome da política", declarou.

Geovan informou que um boletim de ocorrência será registrado e que o caso deve ser investigado.

Em Mafra, membros do PL informaram que estão identificando os locais onde os cartazes foram colados e que um boletim de ocorrência também deve ser registrado. A autoria e a ligação dos responsáveis com grupos políticos não foram confirmadas.

A legislação eleitoral proíbe a colocação de propaganda em pontos de ônibus e outros bens públicos ou de uso comum. Conforme o artigo 37 da Lei nº 9.504/1997 e a regulamentação do Tribunal Superior Eleitoral (TSE), os responsáveis devem ser notificados para retirar o material e restaurar o bem em até 48 horas.

O descumprimento pode resultar em multa de R$ 2 mil a R$ 8 mil.

PROSEG

O Governo do Paraná, por meio do Departamento de Estradas de Rodagem (DER/PR) e da Secretaria de Infraestrutura e Logística (SEIL), alcançou resultados históricos na preservação de vidas e na modernização da malha viária estadual com a consolidação do Programa de Segurança e Sinalização Viária (Proseg Paraná). Com um aporte de R$ 1,070 bilhão para o período de 2021 a outubro de 2026, a iniciativa engloba intervenções estruturais em 9.965 quilômetros de rodovias em todo o Estado.

Os investimentos em segurança viária refletem diretamente na queda expressiva dos índices de acidente e mortalidade no trânsito. Em 2019, o Estado registrava 10,07 acidentes por 10 mil veículos. Com o avanço gradativo das obras e o incremento nos investimentos anuais a partir de 2021 – atingindo picos de aporte financeiro em 2024, com R$ 317,5 milhões, e em 2025, com R$ 222 milhões – o número de sinistros despencou para 2,89 por 10 mil veículos em 2026.

SANTA CATARINA

Santa Catarina teve aumento de 58% no número de policiais penais de 2023 até agora. O número acompanha o crescimento da população carcerária e vai na contramão do índice nacional que apresentou queda de 3%. Em 2023, a Secretaria de Estado de Justiça e Reintegração Social (Sejuri) contava com 2.800 policiais penais. Hoje o efetivo se aproxima de 4.700 homens e mulheres que contribuem para manter o título de Santa Catarina como estado mais seguro do Brasil.

O levantamento do Fórum Brasileiro de Segurança Pública produziu o raio x das forças de segurança pública do Brasil. A apuração mostrou que a Polícia Penal é a única força de segurança que registrou redução de efetivo nos últimos dois anos. A queda chegou a 3%, com redução de 94.673 para 91.850 agentes. Ao passo que no mesmo período houve aumento da população carcerária em 13,22% chegando a 964.668 presos. O estudo aponta ainda um déficit nacional de 42.314 cargos vagos, com apenas 68,5% das vagas preenchidas de um total de 134.164 postos previstos.

ACESSE OUTROS CONTEÚDOS EM
riomaframix.com.br

RMIX
REDE MIX DE COMUNICAÇÃO LTDA.

Circulação em Rio Negro (PR), Mafra (SC), Itaiópolis (SC) e Campo do Tenente (PR)

DOUGLAS JULIO DIAS
jornalista responsável
MTB 3663 JP

Impressão: Press Alternativa
Tiragem: 1000 exemplares

riomaframix.com.br

FALE CONOSCO
(47) 99157-7017
redacao@rmix.com.br

(47) 99191-0055
comercial@rmix.com.br

Rua Cel. Nicolau Bley Neto, 301 - Sala 105 - Andar 2
CEP: 83880-0049 - Rio Negro-PR
CNPJ: 12.012.145/0001-91

Rua Felipe Schmidt, 1401 - Centro II - Alto de Mafra
CEP: 89.300-074 - Mafra-SC
CNPJ: 32.883.749/0001-10

Nossos conteúdos são obras intelectuais, reguladas pela Lei de Direitos Autorais (Lei 9.610/98)

Colunas e textos de opinião são de responsabilidade de seus autores e não representam a opinião do jornal.

O Riomafra Mix® é uma marca registrada no INPI - Instituto Nacional de Propriedade Industrial

Polícia Militar lança concurso com 500 vagas e remuneração de R$ 8,5 mil; veja edital

Inscrições começam em 26 de outubro e seguem até 16 de novembro.



POLÍCIA MILITAR

Utilize o QR Code para ver o edital completo

A Polícia Militar de Santa Catarina (PMSC) lançou edital de concurso público com 500 vagas para soldado de carreira. A remuneração inicial bruta é de R$ 8.505, acrescida de R$ 550 de auxílio-alimentação, totalizando R$ 9.055 antes dos descontos.

As inscrições começam às 9 horas de 26 de outubro e seguem até as 16 horas de 16 de novembro, pelo site do Instituto AOCP, responsável pela organização do concurso. A taxa é de R$ 200 e deverá ser paga até o último dia das inscrições.

As vagas serão disputadas por homens e mulheres, sem divisão por sexo. O concurso exige curso superior em qualquer área de formação, incluindo tecnólogo, desde que reconhecido pelo Ministério da Educação (MEC).

REQUISITOS

Para participar, o candidato deve ter nacionalidade brasileira, Carteira Nacional de Habilitação (CNH) válida e, no mínimo, 18 anos completos na data de inclusão na corporação. Conforme o edital, não pode ter completado 30 anos até o último dia das inscrições.

A altura mínima exigida é de 1,60 metro para homens e 1,55 metro para mulheres. Também será necessário atender aos demais requisitos do edital e ser aprovado nas avaliações de saúde, aptidão física, psicológica e investigação social.

PROVAS EM DEZEMBRO

A aplicação das provas objetiva e de redação está prevista para 13 de dezembro de 2026. Os candidatos terão cinco horas para concluir as duas avaliações.

A prova objetiva terá 60 questões sobre Direito Constitucional, Direito Penal Comum, Direito Processual Penal Comum, Direito Penal Militar, legislação especial, de trânsito e institucional, além de língua portuguesa e informática.

Para ser aprovado nessa etapa, será necessário alcançar pelo menos 50% da pontuação e não zerar nenhuma das áreas de conhecimento. A redação valerá até 20 pontos e deverá ter entre 20 e 30 linhas.

Canoinhas está entre as cidades previstas para aplicação das provas, sendo uma opção para candidatos de Mafra e região. Também haverá avaliações em Balneário Camboriú, Blumenau, Chapecó, Criciúma, Florianópolis, Joaçaba, Joinville, Lages, Rio do Sul, São Miguel do Oeste e Tubarão. A cidade deverá ser escolhida no momento da inscrição e não poderá ser alterada.

OUTRAS ETAPAS E FORMAÇÃO

Além das provas escritas, o concurso terá exames médicos, odontológicos e toxicológico, teste de avaliação física, investigação social, avaliação psicológica e entrega de documentos.

O início do Curso de Formação de Praças está previsto para 7 de junho de 2027, em Florianópolis. A formação será em regime de dedicação integral.

Ao final do curso, a escolha do município de trabalho considerará a classificação dos policiais e as vagas disponibilizadas pela corporação, conforme a necessidade de efetivo.

ISENÇÃO DA TAXA

Os pedidos de isenção poderão ser apresentados entre as 9 horas de 26 de outubro e as 16 horas de 28 de outubro, pelo site da organizadora.

O edital prevê o benefício para doadores de sangue, medula óssea e leite humano, além de jurados, prestadores de serviços à Justiça Eleitoral e voluntários da Defensoria Pública de Santa Catarina. Cada modalidade exige documentação e cumprimento de critérios específicos.

O concurso terá validade de um ano a partir da homologação do resultado final, com possibilidade de prorrogação por igual período. As datas previstas no cronograma preliminar poderão ser alteradas por publicações oficiais.

Veículos ativos

O painel estatístico do Detran-PR informa que o Paraná está próximo de bater a marca de 9,5 milhões de veículos ativos, aumento de 6,2% em relação ao mesmo período do ano passado. O crescimento está ligado ao boom de emplacamentos com a redução do IPVA para alíquota de 1,9%, em vigor há um ano, a busca por veículos elétricos e aumento no número de carros e motos sendo usados para trabalho, como os aplicativos de entrega e transporte.

De acordo com os dados de setembro de 2026, o Paraná tem 9.459.926 veículos, um recorde histórico. São 1.136.556 veículos com até dois anos de uso, o que mostra o impacto das compras recentes no Paraná. A maior parcela ainda é a de veículos entre 11 e 15 anos (1.816.242).

CINEMA

Cineplus Emacite recebe o terror "Cara-de-Barro" nesta semana

Veja sinopses, trailers e como adquirir ingressos. A programação vai até 28 de outubro.



DIVULGAÇÃO

Terror e ação estão entre as opções para quem pretende ir ao cinema nesta semana em Mafra.

O Cineplus Emacite conta com três filmes em cartaz, incluindo "Cara-de-Barro", novidade da programação e o primeiro filme de terror do novo Universo DC.

Os filmes em cartaz também incluem "Street Fighter" e a animação "As Aventuras de Tadeo e a Lâmpada Mágica".

A programação segue até quarta-feira (28).

AS AVENTURAS DE TADEO E A LÂMPADA MÁGICA

Tadeo, sua namorada Sara e seus amigos Múmia, Jeff e Belzoni embarcam em uma aventura depois que ele acidentalmente desencadeia um feitiço antigo.

Sessões
14h30
Animação | Classificação 10 anos | 95 minutos | Dublado

STREET FIGHTER

Ambientado em 1993, os lutadores Ryu (Andrew Koji) e Ken Masters (Noah Centineo) são colocados de volta no combate quando a misteriosa Chun-Li (Callina Liang) os recruta para o próximo World Warrior Tournament: uma brutal briga de socos, destino e fúria. Entretanto, por trás desse campeonato, se esconde uma conspiração mortal que os força a encarar um ao outro e os demônios do passado. E se eles não fizerem, é game over!

Sessões
16h30
Ação | Classificação 14 anos | 119 minutos | Dublado

CARA-DE-BARRO

A primeira incursão da DC Studios no gênero, "Cara-De-Barro", é um thriller de terror do diretor James Watkins, estrelado por Tom Rhys Harries no papel-título do vilão de Gotham City. "Cara-De-Barro" acompanha a aterradora descida de um homem — de estrela em ascensão em Hollywood a um monstro movido por vingança — em uma história que explora a perda da identidade e da humanidade, o amor corrosivo e o lado obscuro da ambição científica.

Sessões
19 horas | 21h30
Ação | Classificação 18 anos | 108 minutos | Dublado

SERVIÇO

Cineplus Emacite
Rua Vitorino Barcelar, 89, Centro
(47) 3012-0510
(41) 98708-0058

ESPORTE

Corre Riomafra já tem datas e temas definidos para as próximas seis edições; confira

Encontros são gratuitos, com temas que vão da conscientização sobre o Novembro Azul a edições de Natal e Carnaval.



DIVULGAÇÃO

FERNANDA ASSUMPÇÃO
fernanda@rmix.com.br

RIOMAFRA - Quem acompanha o Corre Riomafra já pode marcar as próximas datas: o evento tem seis edições definidas, de novembro deste ano a abril de 2027.

A primeira edição foi realizada em agosto e, desde então, o projeto também promoveu encontros com temas relacionados ao Setembro Amarelo e ao Outubro Rosa. A proposta é manter a programação mensal, com atividades que abordam diferentes assuntos e incentivam a participação do público.

Todas as edições continuam gratuitas e não exigem inscrição para participar. A novidade é a possibilidade de realizar um cadastro para vincular o participante a um seguro de vida durante o evento. A adesão é opcional e não tem custo, mas a organização recomenda que os participantes se cadastrem com antecedência. É o cadastro que serve como comprovante oficial exigido pela seguradora para liberar a cobertura em caso de acidente.

Por enquanto, o cadastro está disponível apenas para a próxima edição, marcada para novembro, com a temática do Novembro Azul. Clique aqui para realizar o cadastro.

4º CORRE RIOMAFRA | NOVEMBRO AZUL
19 de novembro de 2026 (quinta-feira), às 19 horas
Tema: Novembro Azul
Local: Oxy Academia, em Mafra/SC

5º CORRE RIOMAFRA | DESAFIO DE NATAL
10 de dezembro de 2026 (quinta-feira), às 19 horas
Tema: Desafio de Natal
Local: Instituto Eleve, em Rio Negro/PR

6º CORRE RIOMAFRA | SUMMER SPLASH
14 de janeiro de 2027 (quinta-feira), às 19 horas
Tema: Summer Splash
Local: Praça Ferroviário Miguel Bielecki, em Mafra/SC

7º CORRE RIOMAFRA | CORRE FOLIA
18 de fevereiro de 2027 (quinta-feira), às 19 horas
Tema: Corre à Fantasia
Local: Casa da Ana, em Rio Negro/PR

8º CORRE RIOMAFRA | CORRE POR ELAS
18 de março de 2027 (quinta-feira), às 19 horas
Tema: Corre por Elas
Local: a definir

9º CORRE RIOMAFRA | GLOW RUN
15 de abril de 2027 (quinta-feira), às 19 horas
Tema: Glow Run
Local: a definir

RODOVIA

Concessão da BR-280 entre Mafra e São Francisco do Sul tem nova previsão de leilão; veja quando

Modelo prevê contrato de 30 anos, investimentos de R$ 3,26 bilhões e cobrança de pedágio por cinco pórticos eletrônicos.

ROBSON KOMOCHENA
robson@rmix.com.br

REGIÃO - O trecho de 170 quilômetros da BR-280 entre Mafra e São Francisco do Sul integra a carteira de concessões federais para 2027.

O leilão está previsto para novembro do próximo ano, com publicação do edital em agosto, conforme atualização divulgada pelo Ministério dos Transportes nesta quinta-feira (15).

A modelagem prevê investimentos de R$ 3,26 bilhões ao longo de um contrato de 30 anos. Entre as intervenções estão 48 quilômetros de duplicações, 73 quilômetros de faixas adicionais e 11 quilômetros de vias marginais.

Uma das duplicações previstas fica entre Jaraguá do Sul e Corupá. A rodovia também tem segmentos com obras de duplicação em andamento, contratadas pelo Departamento Nacional de Infraestrutura de Transportes (DNIT).

A proposta prevê cobrança de pedágio pelo sistema free flow, com cinco pórticos eletrônicos ao longo do trecho. Nesse modelo, os veículos são identificados ao passar pelos equipamentos, sem necessidade de parar em praças de pedágio.

A BR-280 corresponde ao lote 2 do programa Rodovias Integradas de Santa Catarina.

Outros dois lotes catarinenses também fazem parte da carteira de concessões para 2027.



ROBSON KOMOCHENA

O lote 1 tem 515 quilômetros, com o maior segmento na BR-470 e trechos das BRs 153 e 282. Já o lote 3 reúne 166 quilômetros das BRs 153, 282 e 480, no Oeste catarinense.

Inicialmente, o planejamento previa conceder a BR-280 em conjunto com rodovias estaduais, como a SC-418, na Serra Dona Francisca, e a SC-108, conhecida como Rodovia do Arroz. Sem a concordância do governo estadual, a proposta foi reformulada para contemplar a rodovia federal.

Em todo o país, a carteira apresentada pelo Ministério dos Transportes reúne 11 rodovias e 18 ferrovias, com previsão de R$ 262,6 bilhões em investimentos.

PREMIAÇÃO

Empreendedora de Rio Negro ganha destaque em Curitiba

Representante do município venceu na categoria Empresa de Pequeno Porte do Prêmio Empreendedora 2026.

FERNANDA ASSUMPÇÃO
fernanda@rmix.com.br

RIO NEGRO - O empreendedorismo feminino de Rio Negro esteve em foco com a conquista de Amanda de Lorena Hartinger, dona da Lorena Store. Ela ficou com o primeiro lugar na categoria Empresa de Pequeno Porte do Prêmio Empreendedora 2026, entregue no Museu Oscar Niemeyer (MON), em Curitiba.

A lojista disputou o prêmio com empreendedoras de Curitiba e de outros 12 municípios da Região Metropolitana. Ao todo, foram 141 inscrições, e 33 mulheres chegaram à fase final.

O Prêmio Empreendedora é promovido pela Prefeitura de Curitiba, por meio da Secretaria Municipal de Desenvolvimento Econômico e Inovação (SMDEI) e da Agência Curitiba de Desenvolvimento e Inovação. Ele faz parte do Programa Empreendedora Curitibana, criado em 2015 para apoiar mulheres que empreendem com capacitações, palestras, workshops, mentorias e oportunidades de conexão.

Ao longo da edição, as participantes tiveram acesso a capacitações e atividades voltadas ao fortalecimento dos negócios. As finalistas ainda receberam uma preparação para as apresentações finais sobre seus empreendimentos, com conteúdos sobre posicionamento de marca e apresentação do negócio.

Entre os dias 23 e 25 de setembro, elas apresentaram seus negócios para uma banca de avaliadoras voluntárias. Além da apresentação, responderam a perguntas e tiveram suas trajetórias empreendedoras analisadas. Foi esse conjunto de etapas que levou Amanda ao primeiro lugar na categoria Empresa de Pequeno Porte.



DIVULGAÇÃO

Ao Riomafra Mix, a lojista afirma que a conquista vai além do reconhecimento individual. “Levar o primeiro lugar na categoria Empresa de Pequeno Porte é a realização de um sonho que construímos passo a passo na Lorena Store. Mais do que um troféu para o nosso negócio e para mim, esse prêmio representa a força, a garra e a resiliência não só minha, mas de todas as mulheres empreendedoras da nossa região que fazem a economia acontecer todos os dias”, destacou.



CAÇA PALAVRAS

www.coquetel.com.br © Revistas COQUETEL

Procure e marque, no diagrama de letras, as palavras em destaque no texto.

Delícias chinesas

Muito **POPULAR** por **AQUI**, graças às **COLÔNIAS** espalhadas sobretudo no **SUDESTE**, a culinária **CHINESA** já faz **PARTE** da **DIETA** do brasileiro. Confira a **SEGUIR** dez **COMIDAS** típicas da **CHINA** encontradas em nosso **PAÍS**:

- **CAMARÃO** Xangai
- Chop **SUEY**
- Frango ~~**XADREZ**~~
- **LAMÉN**
- Ovo de "Mil **ANOS**"
- **PATO** de **PEQUIM**
- Rolinho **PRIMAVERA**
- **TOFU** recheado
- **YAKISOBA**
- **ZONG** Zi



S	T	R	P	O	P	U	L	A	R	N	Ç	P	Ç	P	A	T	O	M	M	D	P
J	F	Z	H	Z	P	R	N	Q	C	O	M	I	D	A	S	J	P	M	F	S	A
L	D	Z	Ç	F	F	O	G	S	N	G	D	P	A	B	H	S	E	G	U	I	R
R	A	F	H	C	Ã	T	O	Ç	E	Y	N	B	G	M	Ç	C	Q	Y	T	R	T
S	R	D	Z	R	B	N	P	T	G	T	O	F	U	V	Ç	F	U	Z	A	N	E
Ç	E	Ç	A	P	A	K	S	H	Ç	S	M	T	H	Ç	R	T	I	V	T	N	R
K	V	M	C	Z	M	E	L	F	I	L	N	M	B	S	F	P	M	Ç	E	J	W
S	A	Ç	W	Ç	D	T	V	K	D	G	V	Y	A	T	D	Z	K	J	I	L	N
C	M	Z	M	U	B	J	A	Y	D	C	H	I	N	A	J	S	R	Z	D	Y	B
F	I	K	S	W	N	Y	X	C	H	I	N	E	S	A	V	U	L	G	D	V	L
F	R	Q	M	G	V	W	V	D	K	O	X	R	R	S	Z	E	R	D	A	X	R
L	P	V	V	C	H	J	B	Y	L	L	M	Ç	S	L	Z	Y	K	T	Q	J	W
M	V	J	C	Q	C	G	N	O	Z	X	C	H	N	M	Y	V	P	B	U	M	K
L	A	M	E	N	S	P	C	Q	J	F	B	B	P	A	I	S	J	L	I	S	B

9



Solução

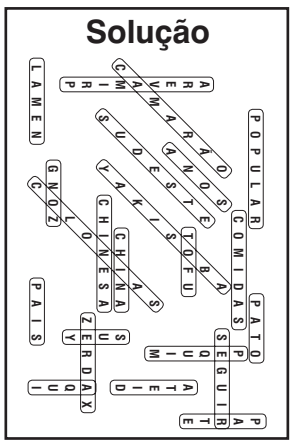

Investimentos

O Instituto Água e Terra (IAT), autarquia vinculada à Secretaria de Estado do Desenvolvimento Sustentável (Sedest), vai investir R$ 39.120.671,92 em 13 projetos voltados a práticas agroecológicas. As ações serão desenvolvidas em assentamentos de reforma agrária distribuídos por 21 municípios do Paraná, beneficiando comunidades indígenas, pescadores artesanais e catadores de materiais recicláveis.

Entre as propostas que serão implementadas estão a proteção e restauração de nascentes; recuperação de Áreas de Preservação Permanente (APP) e Reserva Legal (RL); combate à erosão; e construção de cisternas/sistemas de captação de água de chuva.

Saúde

A Secretaria de Estado da Saúde (Sesa) apresentou na Assembleia Legislativa do Paraná (Alep), a prestação de contas do segundo quadrimestre de 2026. O relatório apontou a redução de 41% na quantidade de usuários que aguardavam cirurgias eletivas no Sistema de Regulação Ambulatorial do Paraná (CARE), resultado superior à meta de redução de 26% estabelecida neste período.

A apresentação foi conduzida pelo secretário de Estado da Saúde, César Neves, durante audiência pública da Comissão de Saúde Pública da Casa. O balanço também registrou redução de 33% na fila para consultas e exames especializados, diante de uma meta de 30%, além de avanços importantes na atenção primária, regulação e assistência hospitalar de média complexidade.

Tilápias

A produção de tilápias em Santa Catarina cresceu 65% na última década, alcançando 50 mil toneladas em 2025. A Epagri teve uma participação relevante na evolução do setor.

Nesses 10 anos, a empresa desenvolveu cinco gerações de tilápia GIFT, linhagem asiática introduzida no Estado em 2009. O programa de melhoramento genético fez a tilápia ganhar 39% mais peso.

O engenheiro de aquicultura Bruno Corrêa da Silva, pesquisador do Campo Experimental de Piscicultura de Itajaí (Epagri/Cepit), explica que o melhoramento genético é um trabalho de formiguinha: lento, mas constante e efetivo. "A cada nova geração de tilápia, conseguimos acrescentar um pouco mais de rendimento. Foi assim que chegamos a um peso 39% maior. No momento, estamos trabalhando na sexta linhagem", adianta Bruno.



ACESSE OUTROS CONTEÚDOS EM

riomaframix.com.br

POLICIAL

redacao@rmix.com.br

Acompanhe as ocorrências policiais da região através do QR Code

Operação na Bahia

Uma operação da Delegacia de Investigação Criminal (DIC) da Polícia Civil de Mafra, em conjunto com o Departamento Especializado de Investigações Criminais (DEIC) da Bahia, resultou em uma prisão em Salvador, em um inquérito que apura extorsões em Papanduva. Policiais de Mafra se deslocaram à capital baiana para cumprir as medidas judiciais.

Segundo a Polícia Civil, a investigação apura ameaças e extorsões contra comerciantes e moradores da região. As trocas de números de telefone pelos investigados exigiram um trabalho minucioso de rastreamento e inteligência policial.

Em vídeo, o delegado regional de Mafra, Cassiano Tiburski, explicou que os criminosos procuravam comerciantes de Papanduva, Mafra e região com a alegação de que eles prejudicaram alguma atividade criminosa. Para intimidar as vítimas e exigir dinheiro, apresentavam informações sobre os estabelecimentos e as famílias.

"Saiba que isso é um golpe, é uma forma de extorsão", afirmou o delegado ao se dirigir aos comerciantes que receberam esse tipo de contato.

Na gravação, Cassiano também informou que a equipe da Delegacia de Investigação Criminal (DIC), lideradas pelo delegado Eduardo Borges, estava na Bahia para realizar diligências e cumprir ordens judiciais contra integrantes da organização investigada.

"A Polícia Civil de Mafra, nesse instante, a DIC está no estado da Bahia, em Salvador, realizando diligências, cumprindo mandados de busca e apreensão e também de prisão de membros desta organização criminosa", declarou.

27 anos de prisão

Um homem de 28 anos foi condenado pelo Tribunal do Júri a 27 anos e dois meses de prisão por matar o sogro e tentar matar a sogra em Itaiópolis.

O crime aconteceu em 30 de maio deste ano, no Distrito de Itaió, onde o condenado, Anderson Augustin, atirou contra o sogro, Francisco Pflanzer, de 68 anos, e contra a sogra durante uma discussão envolvendo o próprio filho, um bebê de colo.

A condenação reconheceu as qualificadoras de motivo fútil e recurso que dificultou a defesa das vítimas.

Segundo o Ministério Público de Santa Catarina (MPSC), o acusado não aceitou a recusa dos avós em deixá-lo levar a criança para fora da residência. Francisco morreu em decorrência dos ferimentos. A esposa foi atingida no braço e no peito, mas sobreviveu.

O juiz que presidiu o julgamento determinou o início imediato do cumprimento da pena, em regime fechado. A defesa recorreu da decisão.

Mãe é presa

Uma mulher foi presa temporariamente na manhã deste domingo (18), em Mafra, suspeita de omissão diante dos abusos sexuais sofridos pela filha de 12 anos, informou a Polícia Civil.

O companheiro dela, de 37 anos, foi preso no dia 9 de outubro, no bairro do Passo, investigado por estupro de vulnerável e produção de imagens de abuso sexual infantil.

Os mandados de busca e de prisão temporária contra a mulher foram cumpridos por volta das 6h30, em uma ação da Delegacia de Proteção à Criança, Adolescente, Mulher e Idoso (DPCAMI), com participação dos delegados Cassiano Tiburski e Uiliam Soares da Silva.

Segundo Tiburski, a investigação reuniu evidências de que a mãe tinha conhecimento dos crimes e consentia com os abusos. Conforme o delegado, há filmagens em que ela aparece ao lado da criança durante a violência sexual.

De acordo com Uiliam, a mulher é investigada por estupro de vulnerável na modalidade omissiva. A suspeita é de que ela tenha descumprido o dever legal de proteger a filha e impedir os crimes praticados pelo companheiro.

As novas informações obtidas pela polícia, especialmente as filmagens, embasaram os pedidos de prisão temporária da mãe e de busca para dar continuidade à investigação.

O homem foi alvo de mandados de busca e de prisão cumpridos na tarde de 9 de outubro. Segundo a Polícia Civil, ele mantinha câmeras dentro da residência e utilizava os equipamentos para gravar os abusos.

OBITUÁRIO

Antonio Adir Kuss, 74 anos - *Faleceu às 10h37 do dia 21 de outubro. Deixa enlutados esposa, 8 irmãos, cunhadas, cunhados, sobrinhos e demais familiares e amigos. O velório aconteceu na Capela de Mafra e o sepultamento foi realizado no Cemitério Municipal.*

Robson Bernardo Veiga, 37 anos - *Faleceu às 15 horas do dia 20 de outubro. Deixa enlutados esposa, enteados, irmãos e demais familiares e amigos. Seu velório aconteceu no Centro Comunitário da Residência Fuck e o sepultamento foi realizado no Cemitério do Rancho Grande.*

Dalva Aparecida Cordova Jorge, 87 anos - *Faleceu às 3h15 do dia 20 de outubro. Deixa enlutados filho, nora, netos, irmãos, primos e demais familiares e amigos. O velório aconteceu na Igreja Presbiteriana do Brasil e a cerimônia seguiu para o Crematório Jardim da Saudade.*

Orlando Fernandes Machado, 72 anos - *Faleceu à meia-noite do dia 20 de outubro. Deixa enlutados esposa, filhos, noras, netos, bisnetos e demais familiares e amigos. Seu velório aconteceu na Capela de Mafra e o sepultamento foi realizado no Cemitério local.*

Jose Anilton Schunck, 49 anos - *Faleceu às 11h30 do dia 18 de outubro. Deixa enlutados esposa, 5 filhos, nora, 5 netos e demais familiares e amigos. O velório aconteceu na Igreja Templo Missionário, e o sepultamento foi realizado no Cemitério de Itaiópolis.*

Pedro Carlos Wisnievski, 68 anos - *Faleceu às 16h30 do dia 17 de outubro. Deixa enlutados esposa, filhos, nora, netos, irmãos, cunhados e demais familiares e amigos. Seu velório aconteceu na Capela de Mafra e o sepultamento foi realizado no Cemitério Municipal.*

Reinaldo Nunes da Fonceca, 77 anos - *Faleceu às 15h20 do dia 15 de outubro. Deixa enlutados filhos, genro, netos, bisnetos, irmã e demais familiares e amigos. O velório aconteceu na Capela de Mafra e o sepultamento foi realizado no Cemitério da cidade.*

Maria José de Miranda, 67 anos - *Faleceu às 17h07 do dia 16 de outubro. Deixa enlutados companheiro, filhos, irmão, netos, bisneta e demais familiares e amigos. Seu velório aconteceu na Capela de Mafra e o sepultamento foi realizado no Cemitério Municipal.*

Hebert Gilso Werka, 66 anos - *Faleceu às 15h15 do dia 16 de outubro. Deixa enlutados esposa, filhas, neta, irmãos e demais familiares e amigos. O velório aconteceu no Salão da Igreja São Cristóvão, e o sepultamento foi realizado no Cemitério de Rio Negro.*

Rosana Fatima de Alburquerque Corrêa de Freitas, 61 anos - *Faleceu às 13h30 do dia 16 de outubro. Deixa enlutados 3 filhos, genro, 3 netos, irmãos e demais familiares e amigos. Seu velório aconteceu na Igreja Evangélica Assembléia de Deus dos Milagres e o sepultamento foi realizado no Cemitério de Rio Negro.*

Divair Stockschneider, 74 anos - *Faleceu às 16 horas do dia 15 de outubro. Deixa enlutados 2 irmãos, sobrinhos e demais familiares e amigos. O velório aconteceu na Capela Mortuária da Moema e o sepultamento foi realizado no Cemitério local.*

Afonso Seidel, 76 anos - *Faleceu às 15h55 do dia 15 de outubro. Deixa enlutados irmãos, sobrinhos, primos e demais familiares e amigos. Seu velório aconteceu na Capela Santa Terezinha, no Campo São Lourenço, e o sepultamento foi realizado no Cemitério de Mafra.*

Alfeo Jose Muller, 71 anos - *Faleceu às 12h15 do dia 15 de outubro. Deixa enlutados esposa, 2 filhos, 2 netos, irmãs e demais familiares e amigos. O velório aconteceu na Capela de Itaiópolis e o sepultamento foi realizado no Cemitério Municipal.*

Noêmia Rodrigues da Silva, 79 anos - *Faleceu às 2 horas do dia 15 de outubro. Deixa enlutados 10 irmãos, cunhados, cunhadas, sobrinhos e demais familiares e amigos. Seu velório aconteceu na Capela da Bela Vista do Sul e o sepultamento foi realizado no Cemitério do Butiá do Braz.*

Utilize o QR Code para acessar o Obituário Riomafra e ver os últimos falecimentos em Rio Negro, Mafra e região









ACESSE OUTROS CONTEÚDOS EM riomaframix.com.br

SAÚDE

"Eu não te chamei": paciente relata tratamento grosseiro de médico no hospital de Mafra

Leandro Farias também relatou falta de indicação do setor no agendamento, dúvidas sobre a chamada e problemas para localizar o consultório. Direção do hospital ainda não se manifestou.

ROBSON KOMOCHENA
robson@rmix.com.br

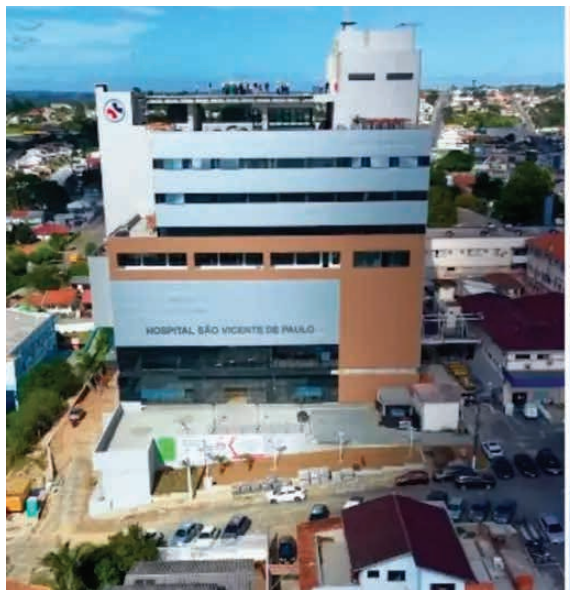



DIVULGAÇÃO

MAFRA - O morador de Mafra, Leandro Farias, publicou um vídeo nas redes sociais em que reclama da falta de informações para encontrar o local de uma consulta e da forma como foi recebido por um médico no Hospital São Vicente de Paulo. Segundo o paciente, a situação ocorreu na manhã de terça-feira (20).

Leandro contou que o documento de agendamento indicava apenas o hospital, sem informar o setor onde seria atendido. Ele relatou que procurou inicialmente a parte nova do prédio, mas foi orientado por uma funcionária a seguir para a área dos fundos.

Na recepção, apresentou o documento e recebeu uma senha para a consulta marcada para as 7h50. Conforme o relato, a orientação era aguardar a chamada pelo nome do médico e pelo horário do atendimento.

Ao entender que havia sido chamado, Leandro saiu à procura do consultório. Ele afirmou que teve dificuldade para identificar a sala entre as portas do setor. "Você não sabe onde que é, tem 10, 15 portas lá. Você tem que procurar onde que tá a porta do médico", disse.

Segundo Leandro, a porta do consultório estava entreaberta. Ele entrou, cumprimentou o profissional e comentou, em tom de brincadeira, que havia demorado um pouco porque estava procurando a sala.

Ainda conforme o paciente, o médico respondeu: "Eu não te chamei". Leandro disse que tentou explicar a orientação recebida na recepção, mas o profissional repetiu que não havia chamado ninguém e pediu que ele voltasse ao balcão de atendimento.

O paciente considerou a abordagem grosseira e questionou como pessoas idosas conseguiriam se orientar dentro da unidade diante das dificuldades que relatou.

"Eu fico imaginando o idoso, como é que vai se virar nesse tipo de situação", afirmou.

No vídeo, Leandro também mencionou a dificuldade para estacionar nas proximidades do hospital. Ele não informou se a consulta foi realizada depois do episódio.

A direção do Hospital São Vicente de Paulo foi procurada pela reportagem do Riomafra Mix, mas não havia respondido até a publicação desta matéria.

